臺灣日日新報
九月十日 夕刊
一部一錢二厘 定價
若松町・野口町・榮町 各戸配達
入行致
目下西門町・北門町・新起町・日新町 各戸配達
入行致
最優秀の紙製品
東洋一の印刷
山根東光堂

專任遞相決定
望月圭介氏に愈よ正式決定
二長老會議の結果
町田商相も遂に諒承して

【東京十日發】一專任遞相は九日後岡田、町田兩相の會見に於て岡田首相から兩閣僚の意見を聽取した後町田商相を加へ二長老間に於て決める事に決定したので、首相は十日午後八時半首相官邸に赴き岡田首相と會見、首相は十日午後八時半首相官邸に赴き岡田首相と會見、首相は兩閣僚の意見を聽取したが、藏相としても首相の考慮してゐる擧國一致の形を存し床次氏と同系の人物に贊意を表した模樣ある、依つて首相は更に林前總督逓信兩相を加へ二長老會議を開き、專任遞相として望月圭介氏を正式決定する事となるであらう

【東京十日發電通】十日二長老閣僚會議の結果專任遞相に望月圭介氏を起用する事に決定した

政府民政の感情惡化
今は正面衝突を避けるが

【東京十日發】民政黨では九月午後七時半より牛込の總裁邸に首腦部會議を開き、町田商相が岡田首相と會見午後八時半邸を辭つて商相より專任遞相問題は十日首相官邸に二長老會議を開き最終決定することとなつた旨の報告を受けたる後、更に緊急首腦部會議を開催した、首腦部は協議の結果、内務大臣は高橋藏相が加はつて經濟することとなれば或は黨の主張が通ることとなるかも知れぬとの期待を掛けてゐるが、若し萬一主張が通らず首相から望月圭介氏を擧出し民政黨の諒解を求め來る場合には正面衝突して内閣倒壞となる惧れあるから飽く迄も反對の態度を堅持する事に決定した、尚ほ首腦部會議に於ては今後の政局に對する對策に付ても協議したが、之等の對策は擧黨一致の態度を以て臨む事に決定したが、藏相としても首相の考慮してゐる擧國一致の形を存し床次氏と同系の人物に贊意を表した模樣ある、依つて首相は更に林前總督逓信兩相を加へ二長老會議を開き、專任遞相として望月圭介氏を正式決定する事となるであらう

【東京十日發電通】十日二長老閣僚會議の結果專任遞相に望月圭介氏を起用する事に決定した

望月氏の諒解を得
直に御裁可を仰ぐ
親任式は十日か十二日に

【東京十日發】一岡田首相は二長老會議に於て望月圭介氏を專任遞相に推薦する事に決定、直ちに午後二時より開かれる閣議に於て各閣僚の諒解を求めた上、望月氏の來邸を求め、午後二時目黒の自邸で東山御用邸に於て親任式を擧行される筈である中の御都合を伺つた上親任式を擧行する段取りであるが、十日中に親任式擧行出來ざる場合は十二日午前十時東山御用邸に於て親任式が擧行される筈である

けふの閣議は午後二時から

【東京十日發】一十日の定例閣議は岡田首相以下各閣僚が午前十時半より午後二時迄開かれる筈であるが、閣議に先立ち午後一時より開かれる岡田首相と會見、町田商相は午後二時より

待機の伊軍十三萬 堂々進軍を開始

一氣にアドワに肉薄して 雪辱の一戰を交じへん

【アデスアベバ九日發聯合】九月雨期明けを待つて久しく待機してゐたエリトリア駐屯イタリー軍は愈々國境線方面に向つて出動を開始したものの如く國都アデスアベバには國北部指揮官より緊急の報告は早くも北部國境上を數百に至つた上國境作戰本部の情報に依ればエリトリア駐屯のイタリー軍は白人部隊十萬、並に土人部隊數千人と註され、對征總司令デ・ボノ將軍指揮の下に國境線突破、百キロの強行軍を敢行して一氣にアドワに肉薄する作戰と傳られる、アドワを占據してゐる方針であらう、一方ニ國間ではテグル州知事マンガスア將軍が北方司令官としてアクスム地方に在り稱州無比と稱される黒人兵三萬五千人を率ゐて待機して居り更にゴンダール地方には州知事ダルゲ將軍が總司令として近代的裝備を整へた國兵五萬を率ゐて也ると傳へられ但しマンガスア將軍はイタリー軍の進擊に對し直ちに邀擊せず豫定の退却を敢行伊軍を奥地に誘導して伊軍の進擊隊が本隊との連絡が絶え軍需品の補給が困難に陷るを待つて得意の奇襲戰法に出て一氣にイタリー軍を殲滅すべく方針と解される

猛將こ將軍出陣

剽悍なる騎兵二萬五千を率る オガーデン沙漠へ進發

【アデスアベバ九日發電通】エチオピア軍の猛將ミカエル將軍はガラス族の剽悍なる騎兵隊を主力とする二萬五千の部隊を率ゐ南部國境オガーデン沙漠へ進發を命ぜられた、因にオガーデン沙漠は豊富な油脈埋藏地帶としてイタリーの垂涎措かざる地域である

一戰後に和平

伊の雪辱戰は止を得ぬと 壽府外交界で觀測

【ゼネバ九日發聯合】ゼネバ外交界筋からの臆測に依れば ムソリニ伊首相は飽く迄土人蠻賊の膺懲を斷行すべく然る後徐ろに英、佛兩國の調停案を受諾し係爭の仲裁決を計る意向と解される、イタリー派はアドワ占領に依つて皆相は和平解決案に關するだらうと のことに依りイタリーの面目

一擧に奇襲敢行

前哨部隊に衝突回避を嚴命し 伊軍を奥地に誘引

リランド駐屯兵約二千では不足の感を免れないので植民兵部隊の從來志願者中より特に六百名を選拔近く增派することとなつた

英潜水艦 マルタ島へ入港

【マルタ島九日發電通】伊エ航艦を追つて英佛間の反目益く激しき

國立公園協會 初理事會

十六日に開會

無敵艦隊を集結

地中海の制覇を續つて 英伊兩軍の對立激化

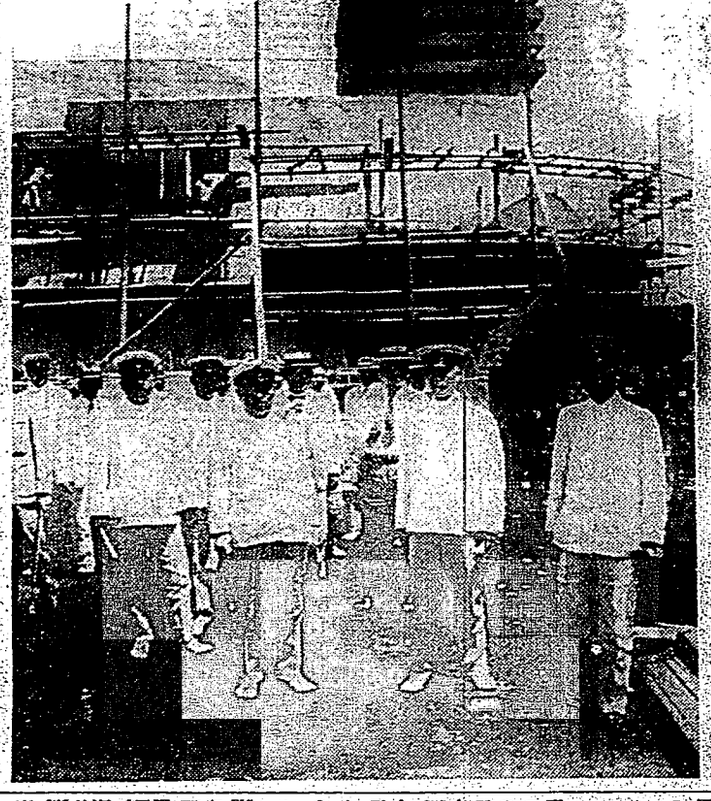

總督、長官が臺博會場視察

博覽會工事進行狀態視察の爲め中川總督、水島長官中園殖産局長、河村協賛會副會長は松岡臺北市尹の案内先づ南方館の視察を行ひ午前十一時半開館した中央は總督

島田前頭取に 臺灣逃避行を訊問

帝人事件公判續行

公學校の先生 自殺を企つ

相思の女教員の 轉勤を悲觀して

視察團歸北

新竹從軍會 發會式

廿二日頃擧行

愛兒を放して 同僚に加勢

見事怪漢を逮捕

坪林庄の 製茶競技會

愛婦の公開講演會

國立公園協會 初理事會

十六日に開會

乃木祭と講演

賀來倉太氏の 一周忌法要

開釜連絡船 十日復舊

朝日丸荷役船沈沒

同聲こて觀月舞踏

あすの天氣

大和丸門司出帆

病氣見舞に絶好の食物が生れた

病人が狂喜される無二の榮養食物！專賣特許粉末テルニ

●ノーシンをのんだ頭の輕い朝●

專賣特許 腦系アベリー と閑養に 疲勞、執務、回復に はれやかを服んで激務に馴れて居る

粉末アベリー 液狀アベリー 錠劑アベリー 注射用アベリー

第一製藥株式會社

觀月の御宴會には

新茶屋

觀月料理仕出し

壽司 折詰 賀茂川

お月見の御宴會には

梅月堂

お月見たんご・珍菓

特製かるかん饅頭

觀月の御宴會には

巴會館

觀月の御宴會には

滿月を賞觀しながらとても涼しい……

わさか

執務、疲勞、回復に はれやかを服んで激務に馴れて居る

ドーコレクチイテ

波止場がらす

のぞかれた花嫁

さむらひ鴉

大景品

油香蚊ブスリ

虫殺ブスリ

供提圓万十五品景

的想理に正無事所便

專賣特許 イマヅ蠅取粉 人畜無害

イマヅ蠅取粉は液体殺虫剤とはキメ、段違ひ蠅は勿論、どんな家庭害虫でもわけなく全滅し惡疫をよせつけず

イマヅ蠅取粉芳香油を！

家庭害虫驅除と惡疫豫防に

南京虫用（赤）イマヅ蠅取粉（青）別にあり

王の劇除驅虫害物作製

三河本仁大・市阪大 今津化學研究所

1 綴八蚊座蒲團（五枚）三、七五〇名様
2 三越特選羽二重女洋傘（一本）六、三五〇名様
3 三越特選割烹着（一枚）三七、五〇〇名様
4 食卓容器附味の素（一個）一〇〇、〇〇〇名様
5 毛糸編物修理機（一組）一五〇、〇〇〇名様

好評の新發賣品 イマヅ防虫香（一函）

應募者全部へ進呈

（發送に品製は定規細詳）

第三回抽籤……

日廿月一十・切締
旬上月二十・發發

國防受難の活歷史

元寇

(30)

藤井眞澄作
志村立美畫

六波羅の南方（三）

一事が萬事、外國との關係ばかりから、内部統一に利用して、眼前の日本國を危うしてはならぬ――その位の事は、この時輔も心得て居るわい。女心せい」

五郎は、自分が云ひかけた事を先きに云はれてしまつたので飲み殘りの酒を口にした。それは冷かつた。

「その酒をわしにくれい」

盃をしてやると、時輔はうまさうに飲んだ。

「日本國を危うするやうな一大事なれば こそ、若槻な時宗や老獪な政府等に任かしては置けないのだ。この際は、何うしても この時輔が、男子の御志を受け立つて乘出さねばならぬ……」

五郎は、今までこの時輔なのか、皮肉なのか、五郎にはよく解からなかつた。

「いづれにいたせ、寸鐵を帶ぶ時ぢや。この若き時輔の熱狀をいかに利用するか、よい智慧を出してくれい。若しづく〳〵してゐると、また時宗が功名をたてて、其の地位を一層鞏固にしてしまふこと

それは本當に嬉しいのか、

中では輕蔑してゐたのであるが、はじめ野卑な感覺の態度に出て、次第々々に眞面目な問題へと進入つて行くのに、少々感心したのである。

しかし、時輔の狹い心は、「能く職にならうが爲めの野心に過ぎない！……」といふ疑惑を、收めるまでには至らなかつた。五郎の計畫

（三）

公開狀

祭典問題の再檢討

林周生

◇所謂舊慣の尊重に基いて固有動的に設立された全島各生活改善會は其の目的の第一歩として祭典統一に努力をかけてより今年で二ケ年有餘になる　其の結果、最近の盆祭りに至つて殆ど統一され且つ部落に依つては數千圓も物件より節約された例もある

◇當局は勇斷をもつてうした表面的には統一されたから成功だといふのは早計であり皮相の觀方だ本島人の

▲本欄は讀者の自由論壇に御投書下さい▲原稿は不可十行二十字詰十行以内▲匿名可、住所氏名は必記

祭典に使ふ費用は極く僅かの金額の紙を除く外は其の八九割迄が豚肉、魚、家鴨、酒、野菜購買にあてられるが、さて祭典の日に果して全部使ひ盡すや否が疑にそれを全部使つて仕つても全部損とは言ひ得ない

◇祭典當時の右の物品購買狀況について調べれば人口の割に比較して田舍の祭が市街地の客より多く買ひ、中流以上のものが中流以下に比し少く買ふ、これは前者は遠くはれて困る爲めに一時に買ひ溜め後者は其の必要がない爲めで又中流以下の者は年常肉類酒等を祭り買はない――爲めに祭典を利用して一家揃つて食道樂をといふわけだが此の間の消息は誰も實足するのであらう

◇それが爲に祭典に就いては中流以下は心待ちに待ち隣へ何日何日に祭りがあるかを指折り數へて大いに費用をためて

其の祭典に備へるのが大多數である、其の實例として端午などの長期工事に一段落向者は祭典の大分前は一向働かず祭典が目前に迫つた時初めて夜業でもやりたいと由出でる事に喜ぶ注目すべき作業以下は費はんが爲めに働き費用が大いて要らない時は働かなくてもよいと又中流以上の者の祭典に關しては右の如き場合とは大分趣きを異にしてゐる

◇祭典問題に就ての實以上の意見を使ふのは慾しいが實では無いが、けれども此の如き舊慣改善が所謂る形式的效果を生ずる事があるとすれば再考を要するは勿論、祭りは祭りとして一定の限度で相當に賑かにして差支のない事である筈だ　目覺ある當局の御英斷なら結構だが無智なる部落をして一時的改善が何たるかを知る前に、いきなりの

結核に勝つには

リーガル九月新譜

浪花節

■本多俠と魚屋　壽々木米若
■東海道膝栗毛　末廣友若
■平手造酒　木村忠衛
■笠森おせん　壽々木米若
■夕立劍五郎　廣澤虎造
■正宗孝子傳　東天晴
■大石良子別れ　京山小圓
■鹽原多助　東家三樂
■勝田新左衛門　天中軒雲月

大衆盤　アビムロコ　元寶殖産合資會社　日本蓄音器商會　社會式株

勿驚！一枚八十錢　REGAL

げんきがわいてでる

森永ミルクキャラメル

K—2

サーワ白粉固練色味二種　水及粉白粉色味各種　他有ヴアニシング・クリーム及クリーム白粉　以上十二種　携帶用小形入一組　郵封入郵票五十錢　配入新聞名　岡本店商案圖謀送（內地八ケ加關稅增貨）

請閱此特長

一、絕對無鉛無害　各處溫泉　皆安心用之
二、美粧效果二倍　使用少許　立現化粧魔力
三、濃淡化粧自在　水刷毛皆可用
四、抹後明朗　如不抹白粉者
五、汗不沾　粉不浮　襟不穢　克保化粧
他無其匹
六、不白粉焦　可防日曝　撮影特鮮明
七、內容雖乾　若清水溶之　恰如新者

サーワ白粉

以池陀乳霧爲主劑配合特殊成分之

少許化粧　效果多大　從來所未曾有
其美麗可保永久

ミツワ石鹼本舖
東京兩國　丸見屋商店
電話淺草二二一一七番　振替東京七一〇番　電報〇三十

張
合資會社　德昌商行
臺北市入舟町一丁目
電話一一三九番　四五五五番　振替臺灣一二五番　電報（トクヌは（ト）

計劃各種均以粉外固練化粧品改善研究製造工業資本

本日は蛔蟲驅除デー　マクニン

ゼリー　錠劑　散劑
一〇・一〇　一〇・一〇　一〇・一〇
一〇・八〇　一〇・八〇　一〇・八〇
一・四〇　一・二〇　一・二〇
二・八〇　二・四〇　二・四〇

鼻の病には　ミツワ鼻病液

●學習に大切な頭の藥　ノーシン●

▼產婆科生徒募集
福岡市上土居　桑下產婦人科醫院內
九州產婆學校

たいきんむしにハウト

勉强の合間に、本箱の傍に、一寸一粒

あなたの容姿の衰へ行く時に、其非常用包の

本箱にも　食堂にも　寢室にも　健康家庭の

朝のやける時、下痢のなる時、食慾ふる時

季節の移る此の際一番大切な　健康保全に

身體の倦怠頭の重さも　續々と　ぬけ行る

仁丹　仁丹　仁丹　仁丹　仁丹

K 410

染物洗張

丸本染工場　京城本町一丁目　電話二三八番

製靴商

運動靴トモエ靴　臺北市巴西街

貴金屬

ダイヤモンドは丸臺北市新起町　電話四五五番　山

雜件

特許弁理士岸吉鑑　商標、意匠、登録　臺北市新起町八七

園藝用諸材料一式　臺北雷橋　ヤマト種苗電五五〇

ペアート美容術　臺北市榮町一丁目　電話一〇八番　美容ハウス

極東ムンカード　大和町二ノ八　臺西配給所

白蟻驅除　臺北市新起町　白蟻除作業所

塗料用・ゴム用・綿布用・赤錆用　日卵インキ・セメント各顏料　クレイヨン・化粧用　顏料　染のぐは　專門の鐵谷へ

俺出入大阪東區　電話北二〇〇番　鐵谷商店

問屋　電話北二〇〇番　振替臺灣一二五番

十二月十五日起三日間

全島實業大會

出席者按千人以上

嘉北九團實業團體主催訂來十二月十五、六、七三日間。於開第十九回全島實業大會於臺北。臺北商工會。參加團體。由同會調查。自第一回至第十八回大會。加有七十團。就中現無存在者十二團體。右僅於生催地參加。其他都市開催則不參加之地方的團體十團。扣除此等。則存四十七團體。合之爲八十二團體。諸共參加者。乃對四十七團體而已。結局參加人約四十團。而參加團體代表委員。決定五名以內。四十團概約二百人。出席者合地方委員約三百人。臺北商工會。實業會商業會之外。更有各團體各協賛會。臺灣鐵工業組合。即七團體會員總數二千四百三十五人。就中如以半數出席則七百名。地方出席者三百人。合計一千人可稱爲實業大會創始以來大盛會。去博覽會々期中之有名稱大會及催物。內地及爲內各地觀光者來。故出席實業大會之地方團體會員宿所。惟爲先通知主催地之人。乃調查主催地旅館收容限度而爲周旋。凡地方團體參加大會之有無。出席代表委員氏名。懇親會場。欲使用臺北公會堂。十二月十五日開代表委員會。十六日午前中大會終了。午後臺博協賛會。欲招當歡待。午後三時。出席總督官邸招宴。同六時開大懇親會場所決定。十七日參觀博覽會。更到草山觀光館。參加後乃散。參加人五百餘人也。

旅行協會

分設臺南

年度內實現

日本旅行協會。爲圖一般旅行客利便。業于臺北菜町菊元百貨店。設置臺灣支部。大發實利。而對南部地方之臺南市。亦擬設出張所。場所大體在假座

訂林百貨出權下。並兩驛派出係員二名。從事于爲內及內地旅行手續指導其他等。于博覽會期。或日發病。入花蓮港病院治療中。至本月三日死亡。因有嗜眠性流腦嫌疑。松本警察醫爲檢其病名。訂來十三日午後六時。集役員陳福財氏。外十名。協賛該團移轉。觀同團之現在場所。有阻害市之美觀。且來年擬設停車腳。該團將見折去一角。故要遷徙。又市內廟宇。尚有二十餘間。皆爲無賴漢之巢窟。多望改善之。對此力之先進。十分表歡謝意後諸設。欲順次普慮之。及官民介位。須至臺北與會。及東亞局遊券。北爾來試驗動物結果。至去九日。判。爲嗜眠性流腦云

反面。又得爲臺南市之宣傳。故務望早期實現云。

豐田村病死兒

判明爲嗜眠性流腦

花蓮港廳下豐田村大字北上等。二歲。十月三十一日發病。入花蓮港病院治療中。至本月三日死亡。因有嗜眠性流腦嫌疑。松本警察醫爲檢其病名。訂來十三日午後六時。集役員陳福財氏。外十名。協賛該團移轉。觀同團之現在場所。有阻害市之美觀。且來年擬設停車腳。該團將見折去一角。故要遷徙。又市內廟宇。尚有二十餘間。皆爲無賴漢之巢窟。多望改善之。對此力之先進。十分表歡謝意後諸設。欲順次普慮之。及官民介位。須至臺北與會。及東亞局遊券。北爾來試驗動物結果。至去九日。判。爲嗜眠性流腦云

博物館陳列改換

爲記念博會場之一

決於近日中著手

督府博覽會第一會場內包容於博覽會第一會場內之下。亙二百九間。大稻埕旗番後援會主催。大稻埕旗番後援

（原稿配達）

臺灣日日新報

本紙ノ配達ニ關シ變更ヲ要スル場合ハ直ニ發行所ニ御申込ヲ請フ　電話（一）四一五番　臺灣日日新報社發行所　臺北市表町二丁目一番地　本紙ノ料金ハ前金ヲ要ス　一箇月金壹圓　一箇年金拾貳圓　郵便料金共　夕刊共二十頁

●大正橋袂株式會社解散ニ付債權者ハ昭和拾年八月貳拾九日迄ニ當會社ニ對シ債權ノ申出ヲ爲サレタシ　大正橋袂株式會社清算人　山本次郎八

●合資會社敬文商號合資會社ニ變更ス　右昭和拾年九月六日登記　運送店業並ニ倉庫業　本店臺北市大稻埕永樂町貳丁目貳番地　支店臺北市大同町貳丁目貳番地　敬文商號合資會社　無限責任社員　山本次郎八

●株式會社日本動產銀行解散ニ付債權者ハ昭和拾年八月參拾日迄ニ當會社ニ對シ債權ノ申出ヲ爲サレタシ　株式會社日本動產銀行　臺北佐久間町貳丁目貳番地　清算人　山本次郎八

●株式會社日本動產銀行解散ニ付債權者ハ昭和拾年八月參拾日迄ニ當會社ニ對シ債權ノ申出ヲ爲サレタシ　株式會社日本動產銀行　臺北佐久間町貳丁目貳番地　清算人　山本次郎八

●株式會社臺灣電氣興業解散ニ付債權者ハ昭和拾年八月參拾日迄ニ當會社ニ對シ債權ノ申出ヲ爲サレタシ　株式會社臺灣電氣興業　臺北市榮

昭和十年九月十一日　臺灣日日新報　第一萬二千七百三十四號　（第三種郵便物認可）

臺灣の文化と大學の振興

奏絹的氣分を打破し積極的たれ

一

始政四十周年を記念する臺灣博の開催は單なるデモンストレーションに留まらしめずして、過去四十年間に確立せられた文化の發展のあとを顧み、之を基礎として更に大いなる飛躍の據點たらしめんとするところに深き意義が見出される事は今更申すまでもない事である。而して臺灣の文化は昔足の進歩を續け、文字通り隔世の感があるのであるが此の點に就て臺灣は他の內地に十年遲れてゐるといふが如き批評がある事は聊か考ふべき問題であらう。仔細に檢討すれば或は之を肯定しなければならぬ事例があるかも知れぬが、しかしながら臺灣は自ら滿足に低く甘んじ、又安逸ならざる批評を甘受すると共ばない。否寧ろ斯くの如き自らを甘くする態度は避けなければならぬ。斯くの如きは臺灣のスケールを過小ならしめ、其の發展を自ら阻害するものに外ならされば過大に期待するの餘りに陷る必要は毫もないが、しかし臺灣は過去四十年間に成就せられた事は單に學生を收容して最高の教育を施すところではなく、學の眞奧を極める點に無上の使命を持つてゐるといふ事は肯定されるが、前者は極めて重要な機能なる事は勿論であつて、大學當局として現狀に無關心で居まされるものでは無い、又國力、殊に臺北帝大設立の經緯が從來に於て輕視なものが無多かつたことは認められなければならぬけれども、其の開發に於て其のアルバイトに於て、其の重要の點以外に於ては再檢討されねばならぬ點が多いであらう。此點は村に文政當局に於てより多く指摘せられるところである。

二

此の臺灣の文化に關し最大な關心が拂はれるのは申すまでなく大學である、臺灣に總督府たる大學の創設せられた事は既に形式的な教育施設の點に留まらずして、臺灣の文化史上劃期的な意義を持ち、帝國の南進に於ける其の使命は單大なものを持つて而して來年度から臺北帝大は醫學部が新に增設せられ學藝學部としての組織の充實が發現せられるおけで從來の新たなる設備が約束せられた事は既に周知の通りである。然るに臺北帝大の昭和二年以後即ち開學以來の狀況を顧ると其の入學希望者が著しく少ない。臺北高校の卒業生も概々內地の大學を志望する者が殆ど多い。開學以來十年に至らず、單に入學希望者の少いといふ一事のみを以て大學の存在價値を云々する事は當ではないけれども、しかしながら其の一面を缺ふに足るものとして世上の論議の的となるのは是非も無い。

三

大學に所謂人氣のない事を以て其の價値を判斷するのは失當であるけれども、しかしながらそこを以て其の根據のあるところである。大學は單に學生を收容して最高の教育を施すところではなく、學の眞奧を極める點に無上の使命を持つてゐるといふ事は肯定されるが、前者は極めて重要な機能なる事は勿論であつて、大學當局として現狀に無關心で居まされるものでは無い、又國力、殊に臺北帝大設立の經緯が從來に於て輕視なものが無多かつたことは認められなければならぬけれども、其の開發に於て其のアルバイトに於て、其の重要の點以外に於ては再檢討されねばならぬ點が多いであらう。此點は村に文政當局に於てより多く指摘せられるところである。

望月氏推薦を
町田商相も諒承

首相、藏相の懇請に
專任遞相漸く決定

【東京十日發】十日の定例閣議は午後二時十分から首相官邸に開會、岡田首相以下全閣僚出席、岡田首相より「床次遞相逝去されたに就き一時自分の兼任としたが鐵相の銳意に就は自分に一任されたい」旨述べ各閣僚異議なくこれに贊意を表した、次で久しぶりに出席した床次遞相を中心に懇談を交へ四十分散會

愼重な態度で臨む
首相、兩閣僚の意見一致

【東京十日發】岡田首相、高橋藏相、町田商相の三首席閣僚は十日閣議散會後午後一時四十分より鐵相官邸に會して更に具體的な懇談を續行、町田商相も出席して鐵相を中心に懇談に出席した床次遞相を中心に懇談に於ける政友會の動向に就て意見の交換を爲したが、次で久しぶりに閣議を終つた三首席閣僚は午後四時四十分頃相官邸を出でたが、鐵相は直ちに總理官邸に赴き岡田首相より「床次遞相逝去されたに就き一時自分の兼任としたが鐵相の銳意に就は自分に一任されたい」旨述べ各閣僚異議なくこれに贊意を表した、次で久しぶりに出席した床次遞相を中心に懇談を交へ四十分散會

各閣僚何れも異議なく贊成
きのふの定例閣議
遞相銓衡は首相一任に

【東京十日發】十日の定例閣議は午後二時十分首相官邸に開會、岡田首相以下全閣僚出席、岡田首相より「床次遞相逝去されたに就き一時自分の兼任としたが鐵相の銳意に就は自分に一任されたい」旨述べ各閣僚異議なくこれに贊意を表した、次で久しぶりに出席した床次遞相を中心に懇談を交へ四十分散會

米國の對日對支貿易
ワシントン九日發【本社特電】アー

メリカ商務省六日發表によれば一月以降七月に至るアメリカの對日對支貿易の累計は次の如くで對日貿易は昨年同期に比し輸出入共增加してゐるが殊に輸入に於て約六千萬弗の增加を示してゐる（以下略）

對日貿易	輸出	一〇四、一九〇
	昨年同期	一〇三、四四五
	輸入	八一、五六六
	昨年同期	二〇、五六四
對支貿易	輸出	二四、九一九
	昨年同期	四四、八〇七
	輸入	三六、六〇二
	昨年同期	二八、七三二

滿洲國幣制の
健實を賞讃
英經濟使節レ氏が
津島次官を訪ねて

【アナポリス十日發同盟】英國經濟使節團レースロス氏は滿洲國幣制が健實なる中央銀行の統制に依り成功せる點を稱へ支那に於てもその歷史、國民性、經濟實狀等に鑑る愼重なる調査の上に立つて借款問題を考慮し、殊に支那人の政治的統一への運動を援助することが肝要であるとて今後對支經濟問題に關して密接に協力するとの意向を表明した、滯在中の同氏の一端を左の如く傳へられる

五國委員會に
エ國が警告

【ゼネバ九日發電通】傳へられるところに依れはエチオピア代表は理事會五國委員會に對し急速且つ滿足なる紛爭解決案を遞出なく作成すべきことを要請し、若し十八日までにこの作成を見るに至らざるときは國際聯盟規約第十五條第四項に從ひ新に聯盟總會に提案すべき用意ある旨を警告したものと見られる、右は未だ確報ではない

エチオピアの訪日使節
上海に到著

【上海十日發電通】エチオピア駐日使節ダベルヒウ氏は十日午前九時半フランス汽船アトス二世號で上海に到着した、同氏は「十三日上海發十六日神戸着直ちに東上する」と語り少なに語り、正午日本國民に對する最初のメッセージを發表することにたつた

蘭印入國制限
七日より實施
邦人に大打撃

【東京十日發】蘭印における從來無入國制限令は過般總督の通過の際公布されたが、十日佐ベタビア越

帝政派と共和派が
遂に市街戰を演ず
ギリシヤの國情騷然

【アテネ十日發同盟】ギリシヤ首相ツアルダリス氏は九日夜突如ラジオ放送を通じ、直ちに閣議を召集して帝政復活案につき閣議を遂げたが、即時帝政復活宣言を主張するコンテリス陸相一派と十一月十六日の人民投票まで戒嚴中立維持を主張する首相との意見は容易に一致するに至らず閣議は極度の紛糾を續け、陸相、外相等は進退を以て首相を脅迫したと傳へられる、陸相等の帝政派に對立し國內には依然共和制支持の意見紛々から子、殊に陸軍部內の有力者ベナロタス將軍は依然態度を與へず、實際出來ぬから結果する

【ゼネバ九日發國合一】エリトリア駐在イタリー軍が早くも行動を開始したとの報はゼネバに異常な衝動を與へ、戰雲の低迷は早くも避け難しとして

伊軍の行動開始
壽府に衝動
開戰避け難しとて

【ロンドン十日發電通】十日發刊のデーリー・テレグラフ紙は同紙のアデスアベバ特派員の特電を載せ左の如く報じてゐる

エチオピア皇帝はパリで提案されてゐる凡ゆる種類の紛爭解決方式は全然之を拒否する意向であると解されてゐる、而してエチオピア政府はゼネバに在る代表に對して政府は如何なる形に依るもイタリーに對しエチオピアにおける政治的優位を認めることは絶對に反對する旨を訓訓した

五國委員會に
エ國が警告

【ゼネバ九日發電通】傳へられるところに依れはエチオピア代表は理事會五國委員會に對し急速且つ滿足なる紛爭解決案を遞出なく作成すべきことを要請し、若し十八日までにこの作成を見るに至らざるときは國際聯盟規約第十五條第四項に從ひ新に聯盟總會に提案すべき用意ある旨を警告したものと見られる、右は未だ確報ではない

政治的優位は
伊に與へぬ
エ國皇帝の決意

ほりたいとて閣相の意見を徵し之に對し高橋藏相は望月氏は人物識見供に申分ない人で之を推すことには自分も贊成である

と首相の意見に全面的贊意を表したので町田商相を招致し首相、藏相、商相三長老那坐し首相、藏相より商相に對し交々望月氏推薦の件を傳へてゐることは既報してゐるが、

今後の國政運用上且つ又閣內其他各方面との調整の點から望月氏を利用することが適當妥當と思はれるので枉げて承認されたい

旨說諭し、町田商相も首相、藏相の意を諒承して望月氏推薦に贊成し、茲に對しては自分から今日の經過を傳へ說解をしひることに努力すると答へ、望月氏を推すことに決定して閣議に臨んだ

參考に協議
英、イ條約を

【ゼネバ九日發電通】九日の五國委員會はイギリス代表に提示していた九月二十年イギリス・イラク條約の原本を受取ると之を參考としつつ協議を行つた、右條約はイギリスがその委任統治下にあるイラク王國に派兵を駐屯せしめる權限を認め、同時にイラク王國自身の軍隊の存在を認めてゐるもので、エチオピア、ベの關係において國際管理の手を加へんとする解決方式編成の參考資料とされたものと見られる

所得稅、關稅が
躍進的發展
歲入超過を見る

【東京十日發】大藏當局に於ける昭和九年度歲入出決算は歲入歲出差引六千三百九十七萬五千圓の歲入超過となり剩餘金計算の結果は經常剩餘金十百四十五萬三千圓を出すに至つたが右は豫算、官業收入等の自然增收、歲出不要額等の結果生じたものであつて稅制の如き豫算に比し六千七百九十二萬四千圓の增加を示し更に昭和十年度豫算の決定に當つても昭和九年度に於ける稅收の實績を參酌し所得稅、關稅等の收入を增加するに至つて居ない點から見るも、今回の異常なる增收は再檢討されねばならぬ

伊太利銀行公
定歩合引上

【ローマ八日發電通】イタリー銀行は公定割引歩合を九日より五厘引上げ五分とする旨公表した

西園寺公歸興

【興津十日發】西園寺公は十日午前九時四十五分御愛犬ポチ號で同十一時五十四分興津坐生濱邸に歸邸した

協賞會週例午餐會

協賞會の週例理事會は十日午後一時より共濟事務所に開會、今回の異動で他へ轉出した龜元關務部長に代り戶內務部長が新に理事兼務部長となつたことを松木會長より紹介、挨拶し、會計部長その他より會計狀況の說明あり午後三時散會した

國勢調査講習會

【東京九日發】內務省では十月一日の國勢調査を目標に近く調査事務の完全を期する爲九、十の兩日に亙り村長、學校職員に對して國勢調査講習會が開かれ當日は田中總務長官、警保局長を初め部下警務官全部出席して講習を受けた

文部辭令

【東京十日發】文部省學務官石井品胤任山形高等學校長（一等）山形高等學校長久保良雄依願免本官

學務部長異動

【東京九日發】內務省秋田縣學務部長相野田淸平補栃木縣學務部長（一等）伊藤三郎縣務部長任秋田縣學務部長（一等）栃木縣學務部長小山三郎依願免本官

敍勳

【東京九日發】臺北帝國大學總長正五位勳四等幣原坦敍勳二等

人事

▲向波俊雄（前岡山二部助君伯の門下で特に人物注目切みな向海北に遊學伯は本年二月米寫久しく滯在を他して居たが一月年前八時二十分歸北野丸で歸京

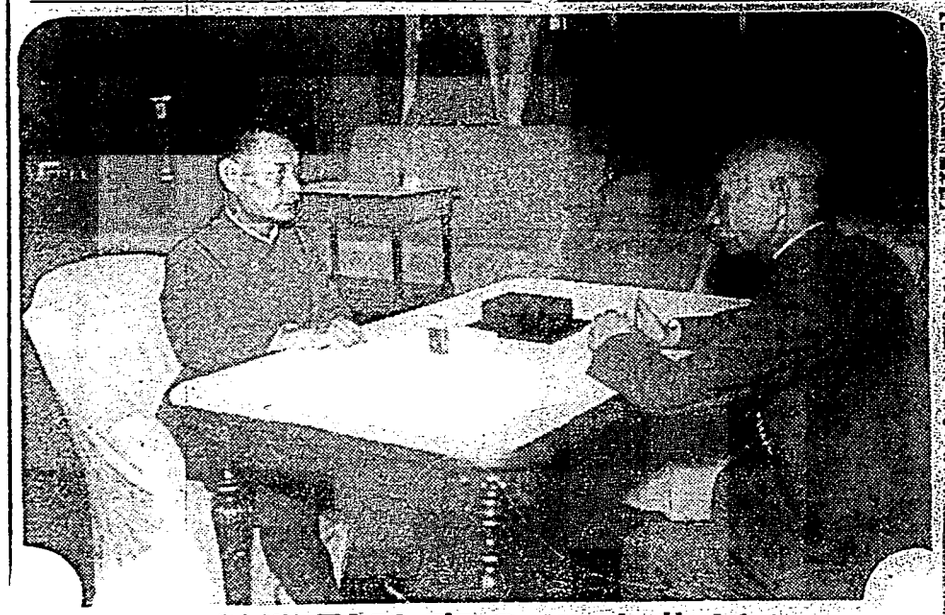

新舊陸相の事務引繼ぎ

林前・川島新陸相の事務引繼は昨五日午後から官邸で行はれたが二時官邸を出でた林前陸相は直ちに東京驛から歸任の途に就いた

寫眞は 川島新陸相（左）と林前陸相

空の連絡地として
澳門が著目さる
賣却說さへ傳はり
帝國政府も重視

迷はずシボレーに！　迷はずシボレーを！

タクシー業者諸君よ！

秋の臺博に備へる事は次の條件を完備してゐなくてはなりません

◉現代人の要求するスマートな流線美と經濟◉

そして親しみ易く客付きのよい定評あるシボレー號をお奬めします

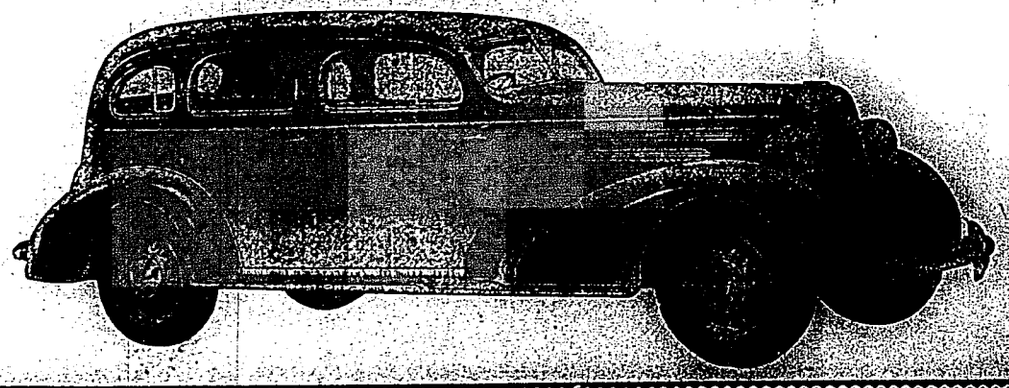

是非一度御來店御試乘を願ます

シボレー特約販賣店

臺北柴田自動車商會

◉齒痛はガオガンに限る◉

專賣東京特許

臺北市本町　園盛進商行

◉記念品と盛進商行◉

記念品の御用命は何んでも贈答に關つた盛進商行を御利用下さい。記念品は各自個別的に適へて如何樣な御相談にも應じますから何卒御來店を御待ち申して置ります

地目別に見たる 今期蔗園の内容

株出しは二作田に多く 甲當收量は一作田が高い

耕地の立體的利用で 蔬菜の高速度栽培

都市近郊農村のため この流線型農業法

【大阪特電】家族勞力を中心とした蔬菜の高度集約農法は、今日大阪農地を控へた都市近郊農村に於ては立體的利用を圖らねばならぬ小農民の日常農法は、多からんかれ、この集約農法を採用しなければ、最大の收益をあげることは出來ない。この高度集約農法について、各府縣農事試驗場が行つてゐる試驗成績及び指導方針について、その要點をあげることゝしやう。その前に、先づ一般的注意を示すことにする。先づ一般的に觀察であるが、大阪附近の蔬菜栽培は、一年五毛作以上の集約農法に依り、一反當所得が百二十圓乃至二百圓を擧げてゐるが、本年は夏季旱魃の爲、收量減少し、從つて生育が遲へ、各種地を生產するから、この場合は、播種を早めるために早播種を選ぶが、多少發生でも品位の優れた品種を選ぶことを忘れてはならない。又作物の生育が旺盛では、苗床連作を避けるために、畑地を利用して苗床を設けるが、この場合は、病害虫驅除に注意することが肝要である。

生育成熟を促進する 經營面積は二町歩

次に土地の整理に關しては、地下水の低い土地が良い。また保水力を強くするために、作付の都度堆肥の施用をなるべく多量に施すことが必要である。敷地は、一毛の適否に依つて、生育が著しく異なるから、この點に注意して、土地の選擇をなすべきである。

次に勞力に依る關係と同樣に作付の都度堆肥の施用をなるべく多量に施すことが必要である。敷地は、一毛の適否に依つて、生育が著しく異なるから、この點に注意して、土地の選擇をなすべきである。

經營面積は二町歩を標準とし、これ以上の場合は、反當所得が百二十圓乃至二百五十圓であるが、これ以上になると、勞力を增加しなければならない。

採收期に從つて 收穫に便利な土地を選ばなくては

採收期は、播種後の生育日數と、氣候に依つて異なるが、播種後の生育日數と、氣候に依つて異なるが、播種後の生育日數と、氣候に依つて異なるが

海の怪物

米國のアルバナ島沖で捕れた海の怪物鯨です　體長約五尺、口の廣さが四尺と言うものすごいものです

秋のヴイラード

海のない港の高級車の種類

ボンネット横にお目とめあれ　たちまち見わけられる其特徴

近代都市は海のない港――そして北國と緯度感覺に疎い船は？云はずとしれた自動車の大敵です、全く此の數年來における自動車の發展ぶりたるやめざましいもの、おまけに秋は高價と云ふので、新車市場で大變な眼はひです、はじめは一體に限られてゐたものが、近頃では一般その名をおぼえるのが困難なくらゐ、形は、去年頃まで大體においてボデー（車體）が脱すぼまりにやや小さくなつて、後方下部が内側へ丸くられたやうに引こんでゐるのが定石でしたが、今年は申しあはせたやうにみんな流線型になつてしまひました

ところで、自動車の名前ですが自動車を見分けるには、ラヂエーター・カヴアー（エンヂン正面の覆ひ）の額のところに附いてゐる會社のマークを見るのが一ばん確實なやうです、しかしこれは、目標になる部所がちひさいのと、正面にもあるので、物色するのには大へん不便ですから、他のもつと確實な方法をお話しませう

×　×　×

今年の車はボデーが流線型である他に、もう一つ部分的の特色を持つて居ます、それはボンネット（エンヂンの正面にあるカヴアー）の横に附いてゐる換氣孔です

先づ高級車のキャデラックからまゐりますと、前車輪のフエンダー（車輪覆ひ）の上に三本の銀線を流し、これと直角に七本の細い銀線を立てて運轉臺正面のドアが二段についてゐます、シボレイツクはボンネットの橫から水平にボデーに通した細い銀の線條に沿つて二インチほどの間隔を置いて二

高田、井上技師らの魚塭拂下の裏面判明
總面積二百甲に達す

【臺中電話】臺中州水産技師井上常吉氏は州廳内に收容された臺中州水産技師井上常吉氏は十日午前九時半頃收容所内に於て小西檢察官より嚴重な取調べを受けたが井上氏が高田に賄賂になつた魚塭は鹿港にある水産試驗場養殖試驗部に於て鯔の養殖試驗をなさんとする時高田はその當時鯔二千尾の鯔を試驗に提供したのが

高田彦次郎から
二千三百餘圓收受
井上臺中州水産技師

【臺中電話】前記不正事件に絡る高田、井上の關係は目下判明した所では昭和六年頃井上が認可の内約を與求める爲に二千圓を高田より收受せるを七、八

無斷開墾の
農民ら憂慮

【臺中電話】臺中州警察局小西檢察官の嚴重な取調べにより魚塭拂下不正事件は益々發展し遂に井上氏の收容を見るに至つたが鹿港郡西濱は從來大なる災害と旱水を流して開墾した水田が當局より取上げられはしないかと非常に憂慮してゐる

高田、井上らの
魂膽
も判明

【臺中電話】前記の如く井上常吉氏が昭和八年頃以後魚塭拂下を斡旋して高田と結託して今日の魚塭不正拂下をなすに至つた經緯であるがその時井上氏は高田に本島人名義で出願させた方がよいと敎へたので高田は本島人名義で拂下を受けその間に井上、高田は甘い汁を吸つてゐたものである、拂下許可は昭和六年十二月許可番號二十五號十七甲昭和七年五月同一

無斷開墾の
農民ら憂慮

【臺中電話】臺中州警察局小西檢察官の嚴重な取調べにより魚塭拂下不正事件は益々發展し遂に井上氏の收容を見るに至つたが鹿港郡西濱は從來大なる災害と旱水を流して開墾した水田が當局より取上げられはしないかと非常に憂慮してゐる

高田、井上らの
魂膽
も判明

【臺中電話】前記の如く井上常吉氏が昭和八年頃以後魚塭拂下を斡旋して高田と結託して今日の魚塭不正拂下をなすに至つた經緯であるがその時井上氏は高田に本島人名義で出願させた方がよいと敎へたので高田は本島人名義で拂下を受けその間に井上、高田は甘い汁を吸つてゐたものである、拂下許可は昭和六年十二月許可番號二十五號十七甲昭和七年五月同一

高田彦次郎から
二千三百餘圓收受
井上臺中州水産技師

【臺中電話】前記不正事件に絡る高田、井上の關係は目下判明した所では昭和六年頃井上が認可の内約を與求める爲に二千圓を高田より收受せるを七、八

無斷開墾の
農民ら憂慮

【臺中電話】臺中州警察局小西檢察官の嚴重な取調べにより魚塭拂下不正事件は益々發展し遂に井上氏の收容を見るに至つたが鹿港郡西濱は從來大なる災害と旱水を流して開墾した水田が當局より取上げられはしないかと非常に憂慮してゐる

高田、井上らの
魂膽
も判明

【臺中電話】前記の如く井上常吉氏が昭和八年頃以後魚塭拂下を

羅東信用組合
利下げ斷行
本年に入り二回目

【羅東電話】昨年來から不良貸付の整理中であつた羅東信用組合では貸付金の回收と共に預金利子も亦

向上しつつあるがその一面には預金の激增を來し現在に於ては地方巡遊の人々に郷土色を大いに紹介する爲め金で郷土館の建設郷土史の編纂、名勝舊蹟の保護保存其の他特產品改良背等に依つて東部臺灣の特異性を遺憾なく發揮すべく計畫を樹て夫々委員を設けて委々調査中であるが、郷土館は鹿港内極手に間口十間奥行四十坪の本館を建築中で早や九分通りの竣功を見本月末には總の町に一美觀を發揮することになつてゐる、尙期中は鹿港公學校内に假事務所も別に設けて併用し陳列される豫定で内容を備ふる鹿港發祥の地の史蹟、古蹟的價値ある物の外に鹿港風俗資料の蒐集を開始して第一回の展覽會を開催する豫定で

臺東の臺博鄕土館
九分通り竣功す
完成の曉には臺東街に一美觀をそへる

始め四十圓年を經る臺灣博覽會を機會として臺灣に於ては地方巡遊の人々に鄕土色を大いに紹介する爲め金で鄕土館の建設鄕土史の編纂、名勝舊蹟の保護保存其の他特產品改良背等に依つて東部臺灣の特異性を遺憾なく發揮すべく計畫を樹て夫々委員を設けて委々調査中であるが、鄕土館は鹿港内極手に間口十間奥行四十坪の本館を建築中で早や九分通りの竣功を見本月末には總の町に一美觀を發揮することになつてゐる、尙期中は鹿港公學校内に假事務所も別に設けて併用し陳列される豫定で内容を備ふる鹿港發祥の地の史蹟、古蹟的價値ある物の外に鹿港風俗資料の蒐集を開始して第一回の展覽會を開催する豫定で

基隆の珊瑚市
きのふから開始

【基隆電話】基隆珊瑚市は十月から開始された今回の競賣高は五萬圓内外であるが現在出漁中の漁船はもより漁獲期間たる十月末日迄には優に十五、六萬圓の漁獲高を見込まれてゐるが一面來者間には新造船を造る者多く最近十二隻の多きに達してゐる

故小西成章氏葬儀

故小西成章氏葬儀は十二日午後一時より新竹市内の自宅にて執行さるゝが會葬者は三千五百人であると

新竹市防犯協會
三日に發會式

【新竹電話】目下計畫中の新竹市防犯協會は十三日午後一時より新竹公會堂に於て創立總會を開催されてゐない

基隆の釋放者
保護デー

【基隆電話】來る十三日の釋放者保護デーに基隆市では警察官は勿論のこと有志者の保護會員も總動員すると共に十三日午後七時からは公會堂で講演映畫の夕を

臺北に於ける
釋放者保護デー
各種の催しを盛大に行ふ

來る十三日は明治大帝御大葬の日に當りこの日釋放の感動を喚起せられ尙く感謝の民にまで御仁慈を垂れさせ給へる有難き日を記念する「釋放者保護デー」に相當り昨年全國一齊に釋放者の保護思想普及の爲め各地に實施しつつあるが、本年もこの日に當り臺灣一般官民の協力支部並びに加盟保護團體六十六及び各州廳合保護會等と總動員して全島各地に實施の運びに至つてゐるが、臺北市に於ては臺灣一般官民の協力を得て臺北市釋放者保護會、臺北地方法院檢察局、臺北警察署、臺北支部、臺北刑務所、臺北少年保護所、臺北監獄、臺北感化院、臺北保護觀察所、臺北婦人矯風會、臺北婦人慈善會、臺北婦人會、臺北基督教青年會、臺北佛教青年會、臺北少年團、臺北連合青年團、臺北女子青年團、臺北在鄕軍人會、臺北消防組、臺北青年團、臺北處女會

都會化粧

（66）

岸田國士

田中良畫

野ばら（六）

が、可愛いお坊ちゃまを、そんなに泣かせるなんて、一体どうしたというのだ。

「そこだ、女は男じゃない。東京というところは、男にも厳格なものは多いが、女には、更に厳格になることだらけだ。女が男の真似をせずにゐられなくなるのが、第一、それさ。あんたはそんなことはあるまいが、僕は、それを何より心配してゐるんだ。だからだよ、あらためて、僕の家にゐるのもいいが、ひとつ、所帯のために、少し勉つたお家の空気を吸つてみたらどうだね。歌で破産なとか、酔式なとかはなんの価値かで、脚かで、整形とした都会の表面といふものを見ておきなさい。すべては主婦次第さ。何だから、僕の心盛りで、適当な家を紹介するが、それは、この僕さんのところ、これなら理想的でなく、常の奥さんなる人物がいかにも、僕の眼鏡になんと映らうと、間の印象は、駅ろうロマンスなほど貧弱な同性の一人で、これなら、ワカハの女主人が、整理彼女の好みに適つてゐるのである。

間島の厳格が、僕の方から自分の方へ適つて来るのを感激しながら、間子は、もうそつとしてゐられなかつた。

「あの、先生でございますけど、あなた、またよく考へまして……」

「ああ、いや、これで……。今のお話、またよく考へまして……」

挨拶もそこ〳〵、起ち上らうとすると、間島は慌てて、彼女の肩を先を押へ、

「ちよつと……」

背伸びをして置いたボックスを探すらしかつたが、それも間に合はぬと見て、そつと彼女を押しやるやうに席をはなれ、玄関へ口を寄せてかう囁いた。

「こんな話は今でなくてもいいんだが、あの奥さんは、ほんとのところ、百萬長者の未亡人で、財産の相続者がないと来てるんだ。そこで、どうだらう、妻女をするかわりかつて云ふわけぢや、僕にその相続があつたから失敗だが、家柄、人物、間島、これならと云へるのは、あんた以外にないと思つたんだ。あんたさへ承知なら、お父さんにも一度出て来てもらふつもりだが、至急、考へといて下さい。なに、しばらくは変装してもいいのさ。それには、家へはひつて様子をみるのが一番よくわかると思つてね、とりあへず、下宿をするつもりで行李を運んでみたらどんなもんだらうと、僕はひとりで考へてみたんだ。わかつたね。行動を一枚るげとくられ。僕は、つまり、あの人の人格問題、手腕家の財産管理人といふ形で、間野の信用を受けてるられね。まあ、こいつは、若いあんたが飛びつく話だと思はないが、一方、なんの束縛を受けるわけぢやなし、自分の好きな様にやつてゐて、ゆくゆくは、相当な収入の途が開けるんだから、悪い話ぢやないと思ふがね。」

間島は、一気にしやべつて、煙草に火をつけた。

間子は、突然の話に、ただ、唖然として、間島の顔を見つめてゐるばかりだつた。

「間子は、突然の話に、ただ、唖然と取を眺けてゐるが、考へてみるまでもなく、それは無理であり無茶でもなかつた。間島の女性に対する観察は、決して間違つてゐないと思ふ。間子は、どちらかといへば、内気な、引込思案な、そして、ものごとを大袈裟に考へる癖があつた。

「間島さんが、いつも大へんあなたのことをお褒めになるもんだから、お相談つていふこともできませんけれど、まあ、結婚のやうなつもりで、家で留守をしてゐてすつてもいいつて、さう申上げたことがあるんですよ。お聞の方でなんておつしやるか……」

「いや、それやもう、肝腎の僕が傍に立つてなんだから、お父さんだつて文句はないさ。ただ、この話は、加奈子には黙つてゐる方がにや……。そのほかに、相談する人はあるかな？」

と云つて、間島は、意味ありげに向上のボックスを見た。

「間子は、突然の話に、ただ、唖然と取を眺けてゐるが、考へてみるまでもなく、それは無理であり無茶でもなかつた。間島の女性に対する観察は、決して間違つてゐないと思ふ。間子は、どちらかといへば、内気な、引込思案な、そして、ものごとを大袈裟に考へる癖があつた。

「間島さんが、いつも大へんあなたのことをお褒めになるもんだから、お相談つていふこともできませんけれど、まあ、結婚のやうなつもりで、家で留守をしてゐてすつてもいいつて、さう申上げたことがあるんですよ。お聞の方でなんておつしやるか……」

「いや、それやもう、肝腎の僕が傍に立つてなんだから、お父さんだつて文句はないさ。ただ、この話は、加奈子には黙つてゐる方がにや……。そのほかに、相談する人はあるかな？」

と云つて、間島は、意味ありげに向上のボックスを見た。

「間子は、突然の話に、ただ、唖然と取を眺けてゐるが、考へてみるまでもなく、それは無理であり無茶でもなかつた。間島の女性に対する観察は、決して間違つてゐないと思ふ。間子は、どちらかといへば、内気な、引込思案な、そして、ものごとを大袈裟に考へる癖があつた。

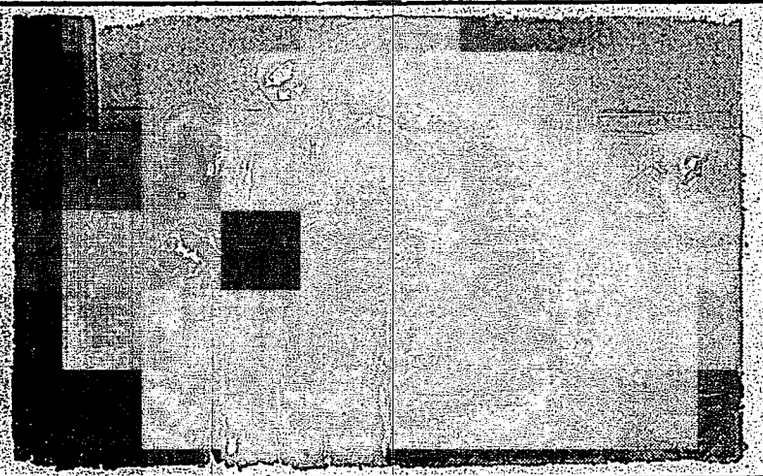

「間島さんが、いつも大へんあなたのことをお褒めになるもんだから、お相談つていふこともできませんけれど、まあ、結婚のやうなつもりで、家で留守をしてゐてすつてもいいつて、さう申上げたことがあるんですよ。お聞の方でなんておつしやるか……」

「いや、それやもう、肝腎の僕が傍に立つてなんだから、お父さんだつて文句はないさ。ただ、この話は、加奈子には黙つてゐる方がにや……。そのほかに、相談する人はあるかな？」

と云つて、間島は、意味ありげに向上のボックスを見た。

「間子は、突然の話に、ただ、唖然と取を眺けてゐるが、考へてみるまでもなく、それは無理であり無茶でもなかつた。間島の女性に対する観察は、決して間違つてゐないと思ふ。間子は、どちらかといへば、内気な、引込思案な、そして、ものごとを大袈裟に考へる癖があつた。

超スピードで 郊外へ伸びて行く 大臺北市の全貌

改正地租規則實施が物語る 街の榮枯盛衰の跡

去る四月十四日勅令第五號を以て臺灣地租規則が十年目に改正せられ逐々來る一月一日の地租の徴收に依る第一回目の地租の徴收が行はれる事になつたのを機會に今回の改正が我が臺北市内の地租に於て如何に變化したかを見るに先づ總額に於て二萬二千五百四十七圓四十錢の增加で就中最も著しきものは城内のビジネスセンター築地の敷地は四百九十二圓餘八分の增加で大したつゝきを見せて居る國三十一錢である、之れに次いで古亭、龍山、水道町の四倍半、幸町の五倍半、古亭町の四倍、大直町、興門町の四倍、大直町、川端町、龍住町、古亭町の三倍半、臺北帝國大學敷地の地租から見ると我が臺北市が近年超スピードで郊外へと發展しつゝある事を物語つて居り、發展すべき土地に於ては今後尚ほ幾倍かの增加を來すから五萬圓出して買ひ集めて居る事は周知の事實である、之れに次いで古亭町の四倍半、幸町の五倍半、古亭町の四倍、大直町、興門町の四倍、大直町、川端町、龍住町、古亭町の三倍半、臺北帝國大學敷地の地租から見ると我が臺北市が近年超スピードで郊外へと發展しつゝある事を物語つて居り、發展すべき土地に於ては今後尚ほ幾倍かの增加を來すから五萬圓出して買ひ集めて居る事は周知の事實である、

某方面が支持と稱し 多額の金を詐取

遂に州刑事課が檢擧

【臺北州發】臺北州方面に於ける某有力者の一族を詐欺取財の目的を以て某方面が支持して居るとか某方面が後援して居るとか巧言を弄して多數の人々から金品を詐取して居た事實が發覺したので臺北州警察部では去る二十九日出港の關山丸で不取敢取調べの爲め關係者數名を臺北へ連行した、

基隆水上署が 最初の大捕もの

不敵な金塊密輸事件の主犯を あざやかに逮捕す

【基隆發電話】基隆水上警察署が去る二十九日出港の關山丸で不取敢取調べの爲め關係者數名を臺北へ連行した、事件は其の後金塊密輸の本島人を取り調べた結果、主犯は汐止街に本店を有する某金物商の番頭から金塊を買ひ入れ之を密輸出する事になつて居る事が判明し、主犯は勿論關係者數名から二萬餘圓を詐取した事に同樣の方法でコカイン數百瓦を密輸出する事になつて居る事も判明し、主犯は勿論關係者數名から二萬餘圓を詐取した事に同樣の方法でコカイン數百瓦を密輸出する事になつて居る事も判明し、

伊、エの戰機迫まる

伊エ紛爭を避止に終せ異常な緊張裡に滯八十八回閣議開催

伊エ紛爭を避止に終せ異常な緊張裡に滯八十八回閣議開催

【羅馬十日發】伊太利政府は

利用鹿耳門廢溪
造成魚塭二百十甲
收入充水產會施設費

臺南州新豐郡安平鹿耳門溪。現已成廢溪而放置之。對此州當局計畫利用策將于兩溪邊築堤防。而造成魚塭。面積約二百十甲。使臺南州水產課經營之。年按收八千圓。充水產會施設費。又將成魚塭工費。總額要六萬圓。就中半額之三萬圓。山州費支出之。以四年機續事業完成。明年州補助額。經計上予撥付云。

農村好況
肥料移輸入
空前多數

甘藷增植。米價高昂。肥料輸移入急多。據財務局調查。八月中移入四百六十萬圓。輸入百五十四萬圓。比前年同月。移入增加百十四萬圓。一月以後累計。比前年同期累計。移入增加六百四十六萬圓。輸入數反減。價額却增百五十四萬圓。輸移入累計。合計三千五十五圓云。

意神啓覺
銀價暴昂

大連十日發本社特電。海外銀塊。倫敦現物先物。曾落十六分一。紐育保合英英美日商水貨。落附百三十一四五錢。初平凡。後因受地出賣。落至二十圓五十錢。未幾意國神祕國兩軍。國境方面移動開始相到。市場總買。價遂漸真。念圓至三圓六十錢。大引食利。二圓五十五錢。亂高飛下。場面至極活況。

特產急落
市況閑散

大連十日發本社特電。無新規材料。銀票發騷。特產各品。軟調。大豆邦商現物先物出買。油房亦買。南美賣。豆油買氣薄。大幅低落。市況閑散。

總督長官視察
臺博會場

中川總督。平塚長官。中村殖產局長。河村協賛會副會長。爲視察博覽會工事進行狀態。由松岡臺北市尹向導。聽取并手答總督長說明。自十日午前十時起。視察第一、二會場。南方館。於午前十一時半歸廳云。

大甲郡主催
摸擬選舉

大甲郡主催。議員模擬選舉。兵第二聯隊公館。集動員授與式。由寺內聯司令官。授與僧秩州參謀長以下。幕僚臨場。對稲田司令官。授與動。終了後。由桑名諸兵指揮官指揮。集觀兵式云

仁德黃廠倉庫
重建竣工

臺南州當局。爲期州下少年團教育振興。定來二十一日起三日間。集州下少年團。於嘉義市山子頂水道水源地。行野外生活之合同訓練。訓練期中。俱露營張天幕。實行自炊。並營地附近。設臨時需要部。供給物品。野營長甘根保教育課長。長谷川社會教育主事協副。指導員田口視學。及社會教育委記。初日下午一時。集開場式。自後每日有規定工作。二十三日下午閉會。而州下少年團指導者。州欲課授指導精神及經營法。擬由十四日。至十九日六日間。先期在嘉義山子頂水道水源地。開指導者講習會云。

米穀會大會前
招募會員

來十月十四五兩日。大日本米穀大會。欲開於臺北市公會堂。內地會員欲來出席。兼視察臺灣米況。常不下一百五十名。島內米穀會々員。極少數。大會々場。恐被內地出席者壓倒。同會臺灣支部。欲謀支部擴大。欲由各州米穀關係者。已由支部長二宅。又雄氏。日前發東懇託各州米穀關係者云。

南州少年團
合同訓練

臺南州當局。爲期州下少年團教育振興。定來二十一日起三日間。集州下少年團。於嘉義市山子頂水道水源地。行野外生活之合同訓練。訓練期中。俱露營張天幕。實行自炊。並營地附近。設臨時需要部。供給物品。野營長甘根保教育課長。長谷川社會教育主事協副。指導員田口視學。及社會教育委記。初日下午一時。集開場式。自後每日有規定工作。二十三日下午閉會。而州下少年團指導者。州欲課授指導精神及經營法。擬由十四日。至十九日六日間。先期在嘉義山子頂水道水源地。開指導者講習會云。

市區改正
廟宇移徙
關係者磋商

嘉義市西門町通。東市場外有木加大者。可連聲明云。

新竹從軍者
克日發會式
計有七十三名

新竹市內在住內地人。有從軍于各戰役者。爲保持榮譽。及援助在鄉軍人會後援會諸事業。組織新竹從軍會。現訂來二十二日。舉發會式。又市內在住從軍者。則日清戰役三名。北清事變二名。日俄戰役三十二名。濟南事變二名。上海事變四名。滿洲事變二名。計七十三名。

農村好況
肥料移輸入
空前多數

甘藷增植。米價高昂。肥料輸移入急多。據財務局調查。八月中移入四百六十萬圓。輸入百五十四萬圓。比前年同月。移入增加百十四萬圓。一月以後累計。比前年同期累計。移入增加六百四十六萬圓。輸入數反減。價額却增百五十四萬圓。輸移入累計。合計三千五十五圓云。

意神啓覺
銀價暴昂

大連十日發本社特電。海外銀塊。倫敦現物先物。曾落十六分一。紐育保合英英美日商水貨。落附百三十一四五錢。初平凡。後因受地出賣。落至二十圓五十錢。未幾意國神祕國兩軍。國境方面移動開始相到。市場總買。價遂漸真。念圓至三圓六十錢。大引食利。二圓五十五錢。亂高飛下。場面至極活況。

特產急落
市況閑散

大連十日發本社特電。無新規材料。銀票發騷。特產各品。軟調。大豆邦商現物先物出買。油房亦買。南美賣。豆油買氣薄。大幅低落。市況閑散。

總督長官視察
臺博會場

中川總督。平塚長官。中村殖產局長。河村協賛會副會長。爲視察博覽會工事進行狀態。由松岡臺北市尹向導。聽取并手答總督長說明。自十日午前十時起。視察第一、二會場。南方館。於午前十一時半歸廳云。

大甲郡主催
摸擬選舉

大甲郡主催。議員模擬選舉。

文山郡坪林
製茶競技
開品評會

臺北州文山郡坪林庄。爲期全郡製茶技術優秀者。又訂來二十三日。網羅製茶技術向上。去十日。在庄下製茶模範部落之大粗坑。開製茶競技會。其參加之人全屬附近茶戶。約三十名。

朴子街副業
指導編帽
籌設組合

東石郡朴子街朴子。自去五月二日。養豚禁止以來。街民家庭副業。大影響。於是黃街長以爲當街振興之策。一大事。籌開街民有志座談會。討論結果。以編製帽子爲適宜。以外無適宜副業。且當街女子。因其採花。不能和盤。殊形難產。聞大阪汽船。現在航行船二隻。昭和八年貨客收入。各七萬圓餘。

臺灣汽船
幹部間
難於採算

關于臺灣汽船會社組織。自大阪鈴木氏。招呼臺北蔣渭川氏渡內以來。盛行奔走中。然據某方面觀測。須要二隻。合計費用二十一萬圓。縱競爭結果。得奪其貨客之半。亦不過十萬餘圓。缺損大半。故於採算上。不能和盤。現在幹部間。正研究善策云。

臺南市壽町
保甲議案

臺南市壽町保甲事務所。去八日下午。召集管內各保正甲長。開保甲會議。出口外勤監督及派出所員。出席。由保正彈媽成氏。爲座長。協議之要旨。則關於陋習改革。國勢調查。清潔法施行。交通安全等。其中陋習改革一事。如既報。臺南警署。前者對娶妻之暫來。一切惡俗已除。如婦人姿褒沿途哭泣。現已示禁。此外結婚時之繁文縟禮。其應按除。得以減輕要項者。刻下即令各保甲役員。具體研究。稟申當局。用供參考。將擇善而行。是日有議員金强制廢止者。一部項固之流。則力主不可。結局意見分歧。衆夏一是。餘關勢調查。爲期將屆。限至來十五日。前迫地。須稟背留。而交通現將管束。兒童幼少者。當出家人否管。勿令其自行出游。致發禍端云々。

臺南市壽町
保甲議案
籌建寄宿寮

收容燈臺子弟

遞信協會。鑒之孤島或僻地乙燈臺守。範信所員等。爲子弟教育。多所憾牲。故山關係者。讓況對策。

遞信協會
籌建寄宿寮

收容燈臺子弟

遞信協會。鑒之孤島或僻地乙燈臺守。範信所員等。爲子弟教育。多所憾牲。故山關係者。讓況對策。

盜味素醬油
賤賣被拘

臺南西市場。道脇。千同。市村。福田諸雜貨店。數月來。恒於夜間失去味素醬油。及果子計等物。與官憲調查。至近署。窪田警務課。探知市內港町一丁目郭河淡。賤價味素醬油等。拘之訊問。供係渡嗅使歸町一丁目。

盜味素醬油
賤賣被拘

臺南西市場。道脇。千同。市村。福田諸雜貨店。數月來。恒於夜間失去味素醬油。及果子計等物。與官憲調查。至近署。窪田警務課。探知市內港町一丁目。郭河淡。賤價味素醬油等。拘之訊問。供係渡嗅。

隷捕積盜

彰化署中內屋兩刑事。九日午前零時半。檢舉市內東門町九十八番地。前科竊盜七犯。許朝族。年四十一。自供于昭和九年七月。由臺中刑務所放免。至八月十五日午後十一時。窃取彰化郵便局岡野宅。金愛悅中表一個。偵格五十圓。北他二十餘件。贓格百圓。聞朝族前後入獄七回服役共二十二年云。

逮捕積盜

彰化署中內屋兩刑事。九日午前零時半。檢舉市內東門町九十八番地。前科竊盜七犯。許朝族。年四十一。自供于昭和九年七月。由臺中刑務所放免。至八月十五日午後十一時。窃取彰化郵便局岡野宅。金愛悅中表一個。偵格五十圓。北他二十餘件。贓格百圓。聞朝族前後入獄七回服役共二十二年云。

新營
保正改選

新營郡鹽水街協議會員布商王炎順氏。年近六旬。自前和七年十月。當選保正後。拔群傾益。至同二時。溝渠淸潔。本社支局事務所前。市區改正地方制度之要旨。內務部地方課長。一、日本精神及青年團員之心得。乡長。二、市街庄制大意。大定庶務係主任。一、行事指導。福島學務係主任。

青團講習
捕自轉車賊

基隆市役所。臺北州聯合青年團。基隆市聯合青年團主催。對青年團員。發刻。在北市場內。被中田黃兩刑事。拘往郡衙取調。據供深井。八月十六日午前十時。在媽祖廟前。盜犯人水林庄住機人。黃謙。所有自轉車一臺。目下托北港玉成自轉車店。

關自治制施行
青團講習
捕自轉車賊

基隆市役所。臺北州聯合青年團。基隆市聯合青年團主催。對青年團員。發刻。在北市場內。被中田黃兩刑事。拘往郡衙取調。據供深井。八月十六日午前十時。在媽祖廟前。盜犯人水林庄住機人。黃謙。所有自轉車一臺。目下托北港玉成自轉車店。

關自治制施行

一、十回一語。
二、三回三語。
三、二回五語。
四、一回一語。
五、川紙以官製一書。
六、一枚限二語。

改正地方制度之要旨。內務部地方課長。一、日本精神及青年團員之心得。乡長。二、教育課長。一、市街庄制大意。大定庶務係主任。一、行事指導。福島學務係主任。

重建竣工
仁德黃廠倉庫

臺南州當局。爲期州下少年團教育振興。定來二十一日起三日間。集州下少年團。於嘉義市山子頂水道水源地。行野外生活之合同訓練。訓練期中。俱露營張天幕。實行自炊。並營地附近。設臨時需要部。供給物品。野營長甘根保教育課長。長谷川社會教育主事協副。指導員田口視學。及社會教育委記。初日下午一時。集開場式。自後每日有規定工作。二十三日下午閉會。而州下少年團指導者。州欲課授指導精神及經營法。擬由十四日。至十九日六日間。先期在嘉義山子頂水道水源地。開指導者講習會云。

重建竣工
仁德黃廠倉庫

臺南州當局。爲期州下少年團教育振興。定來二十一日起三日間。集州下少年團。於嘉義市山子頂水道水源地。行野外生活之合同訓練。訓練期中。俱露營張天幕。實行自炊。並營地附近。設臨時需要部。供給物品。野營長甘根保教育課長。長谷川社會教育主事協副。指導員田口視學。及社會教育委記。初日下午一時。集開場式。自後每日有規定工作。二十三日下午閉會。而州下少年團指導者。州欲課授指導精神及經營法。擬由十四日。至十九日六日間。先期在嘉義山子頂水道水源地。開指導者講習會云。

米穀會大會前
招募會員

來十月十四五兩日。大日本米穀大會。欲開於臺北市公會堂。內地會員欲來出席。兼視察臺灣米況。常不下一百五十名。島內米穀會々員。極少數。大會々場。恐被內地出席者壓倒。同會臺灣支部。欲謀支部擴大。欲由各州米穀關係者。已由支部長二宅。又雄氏。日前發東懇託各州米穀關係者云。

臺灣汽船
幹部間
難於採算

關于臺灣汽船會社組織。自大阪鈴木氏。招呼臺北蔣渭川氏渡內以來。盛行奔走中。然據某方面觀測。須要二隻。合計費用二十一萬圓。縱競爭結果。得奪其貨客之半。亦不過十萬餘圓。缺損大半。故於採算上。不能和盤。現在幹部間。正研究善策云。

臺南市壽町
保甲議案

臺南市壽町保甲事務所。去八日下午。召集管內各保正甲長。開保甲會議。出口外勤監督及派出所員。出席。由保正彈媽成氏。爲座長。協議之要旨。則關於陋習改革。國勢調查。清潔法施行。交通安全等。其中陋習改革一事。如既報。臺南警署。前者對娶妻之暫來。一切惡俗已除。如婦人姿褒沿途哭泣。現已示禁。此外結婚時之繁文縟禮。其應按除。得以減輕要項者。刻下即令各保甲役員。具體研究。稟申當局。用供參考。將擇善而行。是日有議員金强制廢止者。一部項固之流。則力主不可。結局意見分歧。衆夏一是。餘關勢調查。爲期將屆。限至來十五日。前迫地。須稟背留。而交通現將管束。兒童幼少者。當出家人否管。勿令其自行出游。致發禍端云々。

遞信協會
籌建寄宿寮

收容燈臺子弟

遞信協會。鑒之孤島或僻地乙燈臺守。範信所員等。爲子弟教育。多所憾牲。故山關係者。讓況對策。

盜味素醬油
賤賣被拘

臺南西市場。道脇。千同。市村。福田諸雜貨店。數月來。恒於夜間失去味素醬油。及果子計等物。與官憲調查。至近署。窪田警務課。探知市內港町一丁目。郭河淡。賤價味素醬油等。拘之訊問。供係渡嗅。

隷捕積盜

彰化署中內屋兩刑事。九日午前零時半。檢舉市內東門町九十八番地。前科竊盜七犯。許朝族。年四十一。自供于昭和九年七月。由臺中刑務所放免。至八月十五日午後十一時。窃取彰化郵便局岡野宅。金愛悅中表一個。偵格五十圓。北他二十餘件。贓格百圓。聞朝族前後入獄七回服役共二十二年云。

逮捕積盜

彰化署中內屋兩刑事。九日午前零時半。檢舉市內東門町九十八番地。前科竊盜七犯。許朝族。年四十一。自供于昭和九年七月。由臺中刑務所放免。至八月十五日午後十一時。窃取彰化郵便局岡野宅。金愛悅中表一個。偵格五十圓。北他二十餘件。贓格百圓。聞朝族前後入獄七回服役共二十二年云。

新營
保正改選

新營郡鹽水街協議會員布商王炎順氏。年近六旬。自前和七年十月。當選保正後。拔群傾益。至同二時。溝渠淸潔。本社支局事務所前。市區改正地方制度之要旨。內務部地方課長。一、日本精神及青年團員之心得。乡長。二、市街庄制大意。大定庶務係主任。一、行事指導。福島學務係主任。

片善足錄

新營郡鹽水街金物商周內丁氏。此回對貧生堂。購入雪文之景品券。日昨發表抽籤番號。當選二等五十圓。周氏將此金額。附於拘留者云。

屏東
注意衛生

屏東警察署。爲注意衛生起見。去八日午前十時。在署會議室。召集市內各藥商飲料水製造業者。由小川行政主任。一場訓示。至正午解散。

地租改正

屏東市役所。定本十一日。午前十時起。召集市協議會員。其他土地所有者。在屏東實施。開地租規則改正調查會云。

文盲講習

屏東市爲遂勢普及國語。防止一般。不識字人增加起見。特設國語講習所。分作八處。設置于各保。期間自本月十五日起。至二十八日止。凡二週間。每夜自八時至十時。召集市內有關文盲者。約四百名。於市內。分作八處。設置于各保。期間自六七月間。即協議提案。出席委員。就基隆座。前庭商會。開臨時總會。由出席者。開陳意見。提出產業組合設置案。以資組合員子弟入學。卒業後組合又爲之採用。以緩和入學難一事。就職難一事。當時會得組合役員承認。日前已由組合以下供奉。自宮城二重橋正門而出。同十時十分。駕幽式場。本邦駐劄各國大公使。岡田首相。以下各閣僚顯官等奉迎。兩殿下就御座。式始。讀美歌齊唱。祈禱。同十一時。式畢。兩殿下。還宮城云

故床次遞相
衆議院弔辭

東京十日電。衆議院各派交涉會。十日午前十時。開於議長官舍。決定對故床次遞相。致衆議院弔辭。同十時散會。

弔辭

議員逓信大臣從二位勳一等床次竹二郎君。久爲政政要輩。屢常輔弼重任。茲聞薨去。無任哀悼。恭皇弔辭。

勅使御使
奉旨賜物
床次家光榮

東京十日電。天皇陛下。有旨賜故床次

臺灣國立公園協會
依囑諸役員既得承諾
來十六日初開理事會

臺灣國立公園協會。前番原案（國次）。西村（高兒）諸依囑評議員。監事。理事等七十名。既得各人承認。訂來十六日午後二時。在長官公宇。開初回理事會。出席。申潮。深川。

臺灣國立公園協會
依囑諸役員既得承諾
來十六日初開理事會

臺灣國立公園協會。前番原案（國次）。西村（高兒）諸依囑評議員。監事。理事等七十名。既得各人承認。訂來十六日午後二時。在長官公宇。開初回理事會。出席。申潮。深川。

嘉義蠟雨
水入屋內

嘉義地方。現雖屆秋涼。

嘉義蠟雨
水入屋內

嘉義地方。現雖屆秋涼。

市社會課主開
教化映畫

臺北市社會課。及市社會事業助成會。自去九日。至二十九日二十日間。共九處。新設映畫會。

市社會課主開
教化映畫

臺北市社會課。及市社會事業助成會。自去九日。至二十九日二十日間。共九處。新設映畫會。

盜犯逃逸
追捕逃犯

臺北南警察署勤務巡查新榮町二丁目三番地寺師良治氏。去十日午前五時。一無顧慮。土耳其代表。亦反對之。謂法國必如斯可謂法國首相之眞意。在此神祕國。明日與意大利使意大利之所欲。與聯盟之體面兩立。此其具體案尤假國際警察之權而。而爲提出者。即事實上管理神祕國之警察隊。爲國際組織。法國案。漸以意軍爲主要勢力。致年中使組織相到首相案。說明遞相後任問題經過。及九日夜與町田商相會談顚末。並言已意。專任遞相。在此舉國一致內閣。望月圭介氏。爲最適任。而後盾藏相意見。高橋藏相。立表贊意如左。

望月氏。人物識見俱全。推薦之事。余亦贊成。

乃招町田商相。三長老鼎座。首相。藏相。共懇商相如左。

黨內事情。其他有希望同所談妥。唯今後內政運用。且閣內其他。與各方面調整。起用望月

盜犯逃逸
追捕逃犯

臺北南警察署勤務巡查新榮町二丁目三番地寺師良治氏。去十日午前五時。一無顧慮。土耳其代表。亦反對之。謂法國必如斯可謂法國首相之眞意。在此神祕國。明日與意大利使意大利之所欲。與聯盟之體面兩立。此其具體案尤假國際警察之權而。而爲提出者。即事實上管理神祕國之警察隊。爲國際組織。法國案。漸以意軍爲主要勢力。致年中使組織相到首相案。說明遞相後任問題經過。及九日夜與町田商相會談顚末。並言已意。專任遞相。在此舉國一致內閣。望月圭介氏。爲最適任。而後盾藏相意見。高橋藏相。立表贊意如左。

望月氏。人物識見俱全。推薦之事。余亦贊成。

乃招町田商相。三長老鼎座。首相。藏相。共懇商相如左。

黨內事情。其他有希望同所談妥。唯今後內政運用。且閣內其他。與各方面調整。起用望月

專任遞相推望月氏
高橋藏相先贊成
町田商相亦諒解

東京十日電。專任遞相問題。經九日夜首相、商相懇談結果。局面打開。岡田首相。十日午前十一時半。招長老閣僚高橋藏相到首相官邸。說明遞相後任問題經過。及九日夜與町田商相會談顚末。並言已意。專任遞相。在此舉國一致內閣。望月圭介氏。爲最適任。而後盾藏相意見。高橋藏相。立表贊意如左。

望月氏。人物識見俱全。推薦之事。余亦贊成。

乃招町田商相。三長老鼎座。首相。藏相。共懇商相如左。

黨內事情。其他有希望同所談妥。唯今後內政運用。且閣內其他。與各方面調整。起用望月

專任遞相推望月氏
高橋藏相先贊成
町田商相亦諒解

東京十日電。專任遞相問題。經九日夜首相、商相懇談結果。局面打開。岡田首相。十日午前十一時半。招長老閣僚高橋藏相到首相官邸。說明遞相後任問題經過。及九日夜與町田商相會談顚末。並言已意。專任遞相。在此舉國一致內閣。望月圭介氏。爲最適任。而後盾藏相意見。高橋藏相。立表贊意如左。

望月氏。人物識見俱全。推薦之事。余亦贊成。

乃招町田商相。三長老鼎座。首相。藏相。共懇商相如左。

黨內事情。其他有希望同所談妥。唯今後內政運用。且閣內其他。與各方面調整。起用望月

基隆座前空地
建樂天地

基隆市近江時五郎氏。去八日午前十一時。在基隆俱樂部樓上。集市協議會員。關係者。就基隆座前庭商會。開臨時總會。由出席者開陳意見。提出產業組合設置案。以資組合員子弟入學。卒業後組合又爲之採用。以緩和入學難一事。就職難一事。當時會得組合役員承認。日前已由組合以下供奉。自宮城二重橋正門而出。同十時十分。駕幽式場。本邦駐劄各國大公使。岡田首相。以下各閣僚顯官等奉迎。兩殿下就御座。式始。讀美歌齊唱。祈禱。同十一時。式畢。兩殿下。還宮城云

故床次遞相
衆議院弔辭

東京十日電。衆議院各派交涉會。十日午前十時。開於議長官舍。決定對故床次遞相。致衆議院弔辭。同十時散會。

弔辭

議員逓信大臣從二位勳一等床次竹二郎君。久爲政政要輩。屢常輔弼重任。茲聞薨去。無任哀悼。恭皇弔辭。

勅使御使
奉旨賜物
床次家光榮

東京十日電。天皇陛下。有旨賜故床次

臺灣國立公園協會
依囑諸役員既得承諾
來十六日初開理事會

臺灣國立公園協會。前番原案（國次）。西村（高兒）諸依囑評議員。監事。理事等七十名。既得各人承認。訂來十六日午後二時。在長官公宇。開初回理事會。出席。申潮。深川。

嘉義蠟雨
水入屋內

嘉義地方。現雖屆秋涼。

市社會課主開
教化映畫

臺北市社會課。及市社會事業助成會。自去九日。至二十九日二十日間。共九處。新設映畫會。

臺灣國立公園協會
依囑諸役員既得承諾
來十六日初開理事會

臺灣國立公園協會。前番原案（國次）。西村（高兒）諸依囑評議員。監事。理事等七十名。既得各人承認。訂來十六日午後二時。在長官公宇。開初回理事會。出席。申潮。深川。

臺灣國立公園協會
依囑諸役員既得承諾
來十六日初開理事會

臺灣國立公園協會。前番原案（國次）。西村（高兒）諸依囑評議員。監事。理事等七十名。既得各人承認。訂來十六日午後二時。在長官公宇。開初回理事會。出席。申潮。深川。

新莊
水評選舉

新莊郡後村水利組合評議員任期將屆。擬照左記日程選舉。而出席者須携帶印章。投通知書。同會場行投票。九月十二日午前九時。後村水利組合事務所。九月十三日同時。沙崙派出所。十四日樹林派出所。十六日同時。頭前庄參派出所。十七日同時。蓉堵派出所。十八日同時。南港派出所。十九日同時。中和派出所。二十日午前九時。海山郡役所。

新莊
水評選舉

新莊郡後村水利組合評議員任期將屆。擬照左記日程選舉。而出席者須携帶印章。投通知書。同會場行投票。九月十二日午前九時。後村水利組合事務所。九月十三日同時。沙崙派出所。十四日樹林派出所。十六日同時。頭前庄參派出所。十七日同時。蓉堵派出所。十八日同時。南港派出所。十九日同時。中和派出所。二十日午前九時。海山郡役所。

法立神祕國
國際管理案
委員反對

臺府九日電。九日午後三時四十分。凡一時間。五國委員會。討論意神祕爭解決策。聞諸有權威方面。法國首相代理黎贊氏。提出國際警察隊運用所管神祕國際管理案。自初委員意見對立。早已豫測。即經過英國代表。兩有代表